



EN ESTE EJEMPLAR / LA JORNADA NACIONAL

La Jornada

Hidalgo

SÁBADO 14 DE DICIEMBRE DE 2024
HIDALGO // AÑO 4
NÚMERO 1280 // Precio 10 pesos



Aprueban presupuesto para Pachuca por mil 261 millones

- Aseguran que se repartió de manera estratégica para resolver los problemas más urgentes
- “Establece una ruta de modernización y mejora en la calidad de los servicios públicos”, declara una síndica
- Más de 65% del presupuesto se va a sueldos y prestaciones de trabajadores, señala regidor

NATHALI GONZÁLEZ / P4

De Interés General



▲ Foto Especial

Se oponen a refugio migrante

▲ Con ayuda de la fuerza pública, fue retirado un bloqueo sobre el bulevar Santa Catarina que llevaron a cabo habitantes de fraccionamientos del sur de la capital del estado para rechazar el albergue migrante que se construye en el fraccionamiento

Esmeralda por parte del Gobierno federal y el Sistema DIF Hidalgo. La presidenta del Patronato del Sistema DIF Hidalgo, Edda Vite Ramos, declaró que la construcción del albergue continuará pese a la negativa de los habitantes. Foto Socorro Ávila

Hay reglas que deben cumplirse para deportaciones: Sheinbaum

- La presidenta pidió delinear un plan de defensa y orientación a la comunidad de mexicanos en EU
- Canciller regresará a EU para reunirse con autoridades que estarán a cargo de deportaciones
- Como candidato, Trump propuso implementar una deportación masiva de migrantes irregulares

REDACCIÓN / P2



Todo listo para recibir a 46 mil electores

Coyotaje aún perjudica ganancias de cafetaleros

- Expo Industrial busca crear espacios de comercialización
- La industria del café impulsa el desarrollo de zonas rurales
- Huasteca, sierras Alta y Gorda y Otomí-Tepehua, productoras
- Presidenta del DIF llamó a consumir 100% el café hidalguense

SOCORRO ÁVILA / P4

“El descanso es fundamental, por eso las pausas académicas como las vacaciones, son bocanadas de aire fresco para reiniciarse y aplica para el estudiantado, cuerpo docente y demás trabajadores”. BRENDA FLORES / P8



La Jornada
Hidalgo

Directora General

Carmen Lira Saade

Director Fundador

Carlos Payán Vélver

LA JORNADA HIDALGO

Editor Responsable

Rafael María de la Cruz

Cardona Sandoval

Director Editorial

Jorge González Correa

Coordinadora General

Fabiola González Ceballos



INTERNET

<https://lajornadahidalgo.com/>



@JornadaHidalgo



<https://www.facebook.com/LaJornadaHidalgo/>

CONTACTO COMERCIAL



comercial@hidalgo.
jornada.com.mx



Tel: 5589510832

Publicación diaria,
14 de diciembre de 2024

Domicilio de la publicación

Av. Revolución no. 200
Col. Revolución, Pachuca
de Soto, Hidalgo. C.P. 42060.
Primer piso, local 2.

Impresión:

Imprenta de Medios, S.A. de
C.V., Av. Cuitláhuac No. 3353,
Col. Ampliación Cosmopolita,
Alc. Azcapotzalco, C.P. 02670,
CDMX.

Distribución:

Distribuidora y Comercializa-
dora de Medios, S.A. de C.V., Av.
Cuitláhuac No. 3353, Col. Am-
pliación Cosmopolita, Alc. Az-
capotzalco, C.P. 02670, CDMX.

**Certificado de Licitud de
Título y Contenido.** 17440
otorgado por la Comisión Ca-
lificadora de Publicaciones y
Revistas Ilustradas de la Se-
cretaría de Gobernación.

**Certificado de Reserva otor-
gado por el Instituto Nacional
del Derecho de Autor:** 04-
2021-080217242200-101



LO QUE MÁS IMPORTA ES EL BIEN SUPERIOR DEL PAÍS, SUBRAYÓ

Menchaca sostiene que no se descuida ningún sector

Su gobierno atiende la salud, la educación, el bienestar, la cultura, el deporte, la paz social y la seguridad, argumentó

NATHALI GONZÁLEZ

Este viernes durante las Rutas de la Transformación "Gobierno en Movimiento" en San Agustín Tlaxiaca, el gobernador de Hidalgo, Julio Menchaca Salazar, aseguró que no se descuida ningún sector.

"No se descuida ningún sector, la salud, la educación, el bienestar, la cultura, el deporte, la paz social, la seguridad, todo lo que le corresponde a la acción del gobierno".

"En ese esfuerzo también reconozco y agradezco, la disposición

de quienes, a nivel municipal, las presidentas, y los presidentes hacen empatía con el gobierno federal", apuntó el mandatario estatal luego de la entrega simbólica de apoyos y del anuncio de obra pública en San Agustín Tlaxiaca.

El gobernador de Hidalgo añadió que la atención de todos los sectores también tiene que ver con los representantes populares, diputados y diputadas locales y federales.

"Porque una cosa son las contiendas políticas y otra es el ejercicio de gobierno. Aquí es donde el bien superior es el del país, el

del estado, de nuestros municipios y nuestras comunidades, ahí sí unificamos, creo", dijo.

En ese sentido, el ejecutivo estatal sostuvo "no concibo una idea contraria que el enemigo común es la pobreza, la falta de oportunidades, es el piso que está disperejo".

"Cuando haya contiendas pues ahí discutiremos cómo, pero la visión que Hidalgo sea potencia, de que haya los empleos y las inversiones para que los jóvenes que egresan se queden a trabajar en la entidad, no tenga que dispersarse la familia, dividirse, sino que podamos encontrar la realización personal y profesional de las personas y trabajar para que se viva con dignidad".

Sobre esto último, el gobernador de Hidalgo señaló que para

▲ Durante las Rutas de la Transformación "Gobierno en Movimiento" en San Agustín Tlaxiaca, el mandatario reconoció la disposición de quienes, a nivel municipal, hacen empatía con el gobierno federal. Foto Cortesía

quienes critican los trabajos sociales porque piensan que se está regalando dinero no tienen idea de lo que le pueden modificar a una persona, sobre todo a alguien vulnerable, un apoyo y un respaldo.

"Personas con discapacidad, madres solteras, jóvenes que van saliendo de las instituciones de educación superior, las becas, los uniformes, en educación básica y preescolar el calzado", enlistó Menchaca Salazar.

Hay reglas que deben cumplirse para deportaciones: Sheinbaum

De Interés
General

REDACCIÓN

La presidenta Claudia Sheinbaum informó que su gobierno, a través de los consulados, implementará una campaña para informar a los connacionales sobre las reglas y normas que deben cumplir las autoridades estadounidenses para que sean regresados a México.

La decisión se toma tras los anuncios del presidente electo de Estados Unidos, Donald Trump, sobre su plan de deportaciones masivas.

"Hay reglas para la deportación de un ciudadano, ciudadana de México, no es así de que los detenga la policía y los pone en la frontera ese mismo día, hay normas, hay reglas que se tienen que cumplir y razones

por las cuales son deportados, entonces esta información se la vamos a dar a todos los paisanos y paisanas allá", afirmó en su conferencia matutina de ayer.

Sheinbaum pidió al secretario de Relaciones Exteriores, Juan Ramón de la Fuente, reunirse con los cónsules en Estados Unidos para delinear un plan de defensa y orientación a la comunidad de mexicanos.

La mandataria federal explicó que la próxima semana el canciller regresará a Estados Unidos para sostener otras reuniones con las autoridades que estarán a cargo de las deportaciones, así como con empresarios mexicanos radicados en tierras estadounidenses.

La presidenta agregó que uno de los propósitos es que los mexicanos tengan los números telefónicos de los consulados por si lo llegan a necesitar ante la posibilidad de una deportación.

"Para que sepan en qué condiciones y qué tiene que ocurrir en caso de que los puedan deportar, garantizarles sus derechos para que ellos digan: 'este es mi derecho y de esta manera no puede ser', entonces estamos trabajando en todo ello", refirió.

Como candidato a la presidencia de Estados Unidos, Trump propuso implementar una deportación masiva de migrantes irregulares, de los que cuatro de cada 10 son mexicanos.

Macron nombra a su primer ministro

El presidente francés Emmanuel Macron, nombró el viernes a su aliado centrista François Bayrou como primer ministro en un esfuerzo por abordar la profunda crisis política del país, después de que una histórica votación parlamentaria destituyera al anterior gobierno la semana pasada.

Bayrou, de 73 años y un socio crucial en la alianza centrista de Macron, ha sido una figura conocida de la política francesa durante décadas. Su experiencia política se considera clave en los esfuerzos para restaurar la estabilidad, ya que ningún partido tiene mayoría en la Asamblea Nacional.

Se espera que Bayrou sostenga conversaciones con líderes políticos de varios partidos en los próximos días para elegir a los nuevos ministros.

El expresidente Michel Barnier renunció la semana pasada tras una moción de censura provocada por disputas presupuestarias en la Asamblea Nacional y dejó a Francia sin un gobierno funcional.

La estrategia de Macron tiene como objetivo evitar que la líder de ultraderecha Marine Le Pen tenga el poder de "decidir" sobre el gobierno.



ASEGURAN QUE LAS OBRAS AFECTARON A LAS VIVIENDAS CERCANAS

Vecinos insisten en impedir albergue para los migrantes

Los inconformes acusaron al Gobierno estatal de romper los acuerdos de noviembre pasado

SOCORRO ÁVILA

Con ayuda de la fuerza pública, fue retirado un bloqueo sobre el bulevar Santa Catarina que llevaron a cabo habitantes de fraccionamientos del sur de la capital del estado para rechazar el albergue migrante que se construye en el fraccionamiento Esmeralda por parte del Gobierno federal y el Sistema DIF Hidalgo.

Los inconformes acusaron al Gobierno estatal de romper los acuerdos de noviembre pasado cuando se manifestaron por primera vez, ya que se comprometieron a cancelar la obra hasta que fueran atendidas sus demandas como bacheo, servicio de agua potable, alumbrado público, seguridad, recolección de basura, entre otras.

En su protesta expresaron que ya

sostuvieron dos reuniones con la Secretaría de Gobierno y el DIF estatal, pero a pesar de haber firmado acuerdos y comprometerse a mantener las mesas de trabajo, no cumplieron con la suspensión de la obra e incluso trabajaban turnos nocturnos.

Los vecinos solicitan que en lugar del albergue que cuenta con una inversión de 54 millones de pesos, se destine para un espacio de cultura o deporte ya que habitan cerca de 15 mil personas en los fraccionamientos La Herradura, Pitahayas, entre otros, además de atender los problemas de servicios básicos.

Denunciaron que las obras afectaron a las viviendas cercanas por lo que pidieron repararlas e insistieron que el albergue pone en riesgo la tranquilidad de los habitantes a pesar de que esté considerado para recibir a niñas, niños

▶ Con ayuda de la fuerza pública, fue retirado un bloqueo sobre el bulevar Santa Catarina que llevaron a cabo habitantes de fraccionamientos del sur de la capital del estado. Foto Especial

y adolescentes que viajan solos o acompañados de adultos.

Tras estos argumentos, un grupo reducido de personas que dijeron también ser vecinos, expresaron su postura a favor del refugio y acusaron a los inconformes de discriminación o rechazo, no obstante, se retiraron tras ser señalados de grupo de choque enviado por autoridades estatales.

Pese a manifestación, albergue seguirá: Vite

La presidenta del Patronato del Sistema DIF Hidalgo, Edda Vite Ramos, refirió que la construcción del albergue migrante continuará pese a la negativa de los habitantes, ya que el recurso ya está etiquetado y proviene de la federación.



Mencionó que ya existió un diálogo con los inconformes, sin embargo, hizo el llamado a escuchar las propuestas que les ofrece Gobierno del Estado, “tenemos que escuchar a las dos partes... ellos también tienen que abrirse a escuchar cuáles son las propuestas que se les

está haciendo porque están solicitando muchas cosas”.

Finalmente insistió que la construcción del albergue para migrantes continuará, “es algo que no puede echarse para atrás, es una inversión federal y eso fue etiquetado para un albergue, y así se va a llevar a cabo, no hay cambios”.

POSADAS

9 NOCHES DE FIESTA

ORIGEN

1587

Fray Diego de Soria celebraba misas “de aguinaldo”, en los atrios de las iglesias del 16 al 24 de dic. Se representaban escenas del nacimiento de Jesús.

DURACIÓN

9 DÍAS

Recorrido de María y José de Nazaret rumbo a Belén para el nacimiento de Jesús

¿COMO SE PIDE POSADA?

- 1 Se cargan figuras de María y José con velas y cantan letanías
- 2 Frente a una casa cantan versos donde María y José “piden posada”
- 3 Se abre la puerta y se reza un rosario

SIMBOLOS DE LAS FIESTAS



LA PIÑATA

Representa el combate al pecado (piñata) con la ayuda de la fe (palo) para obtener la gracia de Dios (relleno de dulces y fruta)



PONCHE

Bebida tradicional a base de frutas de la temporada (tejocotes, guayabas, jicamas, cacahuates etc.)



AGUINALDO

Bolsitas llenas de dulces signo de dar comunión.

FUENTE: NTX



LA PRODUCCIÓN DEL CAFÉ HA DESCENDIDO EN LA ENTIDAD

Coyotaje sigue mermando ganancias de cafeticultores

La industria del café también promueve el desarrollo en las zonas rurales, destacó el titular de Agricultura

SOCORRO ÁVILA

El titular de la Secretaría de Agricultura y Desarrollo Rural de Hidalgo (Sader), Napoleón González Pérez, reconoció que en Hidalgo prevalecen las prácticas del *coyotaje* en la venta del café, lo que perjudica las ganancias de los productores.

Durante la inauguración de la Segunda Expo Industrial del Café, el secretario refirió que estos encuentros buscan crear espacios de comercialización para los productos hidalguenses sin la necesidad de intermediarios y a precios justos, además de promover e impulsar las marcas locales.

Destaco que, en Hidalgo, el café se produce en cuatro regiones, la Huasteca, la Sierra Alta, Sierra Gorda y en la Otomí Tepehuá, y aunque es reconocido a nivel nacional e internacional, su producción vino en descenso en la entidad.



Presidenta del DIF llamó a consumir 100% el café hidalguense

Por ello, mediante estos encuentros, pretenden rescatar e impulsar la industria cafetalera logrando la comercialización de sus productos sin la necesidad de intermediarios que lo compran a precios bajos y lo revenden a un mayor costo.

“Queremos que tenga la oportunidad de vender y darse a conocer... invitamos a los productores a que no caigan en esa desesperación que confían” expresó.

▲ Durante la inauguración de la Segunda Expo Industrial del Café, el secretario Napoleón González refirió que estos encuentros buscan crear espacios de comercialización sin la necesidad de intermediarios. Foto Socorro Ávila

Durante la inauguración de la expo que estará hasta este 14 de diciembre en el salón Maestranza en Pachuca, el secretario destacó que la industria del café también promueve el desarrollo en las zonas rurales y contribuye al crecimiento de la economía nacional.

Por su parte, Edda Vite Ramos, presidenta del Patronato del Sistema DIF Hidalgo, destacó durante la inauguración de la Expo la importancia de destinar recursos para el campo y exhortó a consumir productos locales

“Seamos los principales consumidores de nuestro café hidalguense, eso es lo que va a hacer el cambio, ya tenemos a los productores, ya tenemos el apoyo al campo, lo que se requiere es ser consumidores al 100 por ciento” expresó.

Aprueban presupuesto para Pachuca por mil 261 millones

NATHALI GONZÁLEZ

La asamblea municipal de Pachuca aprobó por unanimidad el proyecto de Presupuesto de Egresos para el ejercicio 2025, por un monto de mil 261 millones 214 mil 675 pesos con 85 centavos.

Aunque en la novena sesión extraordinaria pública que se llevó a cabo este viernes no se desglosó el monto que se destinará en cada rubro de la administración, se aseguró que se repartió de manera estratégica para resolver los problemas más urgentes y de largo plazo.

La síndica hacendaria, Arely Sánchez Olivares, puntualizó que para el análisis y la revisión de presupuesto se contó con la participación de diversos titulares de la administración pública, así como los directores de institutos y la presidenta del DIF municipal.

“El municipio de Pachuca enfrenta diversos retos, entre ellos la mejora de la infraestructura, la atención de servicios públicos de calidad, el impulso al desarrollo económico local y la optimización de la seguridad pública”, argumentó la asambleísta.

“Este presupuesto de egresos ha sido diseñado para enfrentar los desafíos que el municipio debe superar a la vez que impulsa su desarrollo. No solo responde a las necesidades tradicionales de gestión, sino que establece una ruta de modernización y mejora en la calidad de los servicios públicos”.

La asambleísta retomó las medidas de austeridad y eficiencia que dijo se vienen implementando, como la reducción de gastos en áreas no prioritarias y la optimización de recursos, rompiendo con las

formas tradicionales de solucionar problemas, buscando también la participación del sector privado y de la ciudadanía.

En su intervención el regidor Juan de Dios Rosas criticó que más de 65% del presupuesto se va en el capítulo mil que corresponde a sueldos y salarios y prestaciones de los trabajadores del ayuntamiento, “es muy triste saber también que los institutos, 90%, en su mayoría, se va en este rubro y tienen nada más 10% para la operación del mismo”.

“Tenemos que buscar los mecanismos necesarios para hacernos de más dinero para poder operar, porque la sociedad lo merece, la sociedad lo necesita y para eso estamos aquí, para revisar todo este dinero, siéntanse seguros la sociedad civil que cada peso que se va a gastar va a ir a donde debe de ser”, aseguró.

Por su parte, el regidor Manuel Canales Pérez sostuvo que los recursos que recauda el municipio son menos del 50% de todo el presupuesto que este día se planteó.

Indicó que la ciudadanía debe saber que el mayor recurso que se está estimando en el presupuesto es para la Secretaría de Administración con 360 millones de pesos aproximadamente.

Después está la Secretaría de Seguridad Pública Tránsito y Vialidad Municipal con 246 millones, tenemos a la Secretaría de Servicios Públicos Municipales con 284 millones y en Obras Públicas 116 millones.

“Sin duda con el trabajo que se está haciendo en este cabildo, se requiere ampliar las contribuciones para los fondos municipales”, externó Canales Pérez.

Lidera Semot estudios de reingeniería del Tuzobús

REDACCIÓN

La Secretaría de Movilidad y Transporte del Estado (Semot), a través del Sistema Integrado de Transporte Masivo de Hidalgo (Sitmah), desarrolla los estudios de análisis y reingeniería relacionados con el Tuzobús con el objetivo de detectar problemas de movilidad y conocer el estatus de los camiones.

Fue a través de un comunicado que el titular de la Unidad de Planeación y Prospectiva, Miguel Ángel Tello Vargas, aclaró que dichos estudios han sido desarrollados por la Semot con apoyo técnico de la dependencia que encabeza y forman parte de un esfuerzo integral para atender las necesidades de movilidad en Pachuca y sus alrededores.

En días pasados, Miguel Ángel Tello Vargas declaró que este análisis realizado al sistema de transporte ya está listo con una propuesta de reconfiguración, mismo que se mandó al Congreso del Estado con

un plan de presupuesto para cambiar unidades, estaciones y demás.

Esto, ya que actualmente 70% de las líneas no generan los suficientes ingresos para mantenerse por sí solas.

“Ya se hizo un análisis de la percepción del estatus actual que tienen los camiones, los problemas que hemos detectado, también el tema normativo que se debe aplicar, porque hay gente que se mete al carril confinado y genera mucho caos, entonces tenemos un avance robusto y empezamos pláticas fuertes entre varios secretarías.

La Unidad de Planeación y Prospectiva aclaró que han servido de apoyo técnico y acompañamiento a la Secretaría de Movilidad y Transporte.

“Dicho acompañamiento refleja la excelente coordinación y colaboración que hemos construido con esta Secretaría, pero de ninguna manera implica que dichos estudios sean de nuestra autoría o que hayamos encabezado el proyecto”, aclaró Tello Vargas.



ESTE MÉTODO IMPLICARÍA LA CONTRATACIÓN DE MENOS PERSONAL

INE optará por los centros de votación para elección judicial

Hacen ajustes debido al recorte aprobado por la Cámara de Diputados a lo solicitado por el Consejo General

SOCORRO ÁVILA



Podrían instalarse cerca de 80 mil centros de votación en lugar de más de 172 mil casillas

El Instituto Nacional Electoral (INE) podría optar por la instalación de centros de votación o mesas receptoras para la elección de jueces y magistrados del Poder Judicial para el 2025, esto, por el recorte presupuestal aprobado por la Cámara de Diputados a lo solicitado por el Consejo General

En días pasados, la consejera presidenta del INE en Hidalgo, Ma del Refugio García López, aseguró que la decisión de instalar casillas o centros de votación, así como la contratación del personal para esta elección dependería concretamente del presupuesto.

Tras la aprobación del presupuesto y con una reducción al máximo órgano electoral local, la presidenta nacional Guadalupe Taddei Zavala,

adelantó una posible instalación de centros de votación, pero garantizando la cobertura de todos los votantes que integran el listado nominal.

Este método implicaría la contratación de menos personal ya que a nivel nacional podrían instalarse



▲ La presidenta nacional Guadalupe Taddei Zavala, adelantó una posible instalación de centros de votación, pero garantizando la cobertura de todos los votantes que integran el listado nominal. Foto Especial

cerca de 80 mil centros de votación en lugar de más de 172 mil casillas.

No obstante, esto no implicaría que disminuya la calidad de la elección pues garantizó la seguridad del papel de las boletas electorales

y que todos los ciudadanos puedan emitir su voto.

García López explicó recientemente que, con la instalación de centros de votación, como los utilizados en la Consulta de Revoca-

ción de Mandato, se puede recibir la votación de hasta 4 mil personas.

En tanto que, con la instalación de casillas, comúnmente utilizadas en las elecciones ordinarias, se reciben hasta 750 votos por casilla.

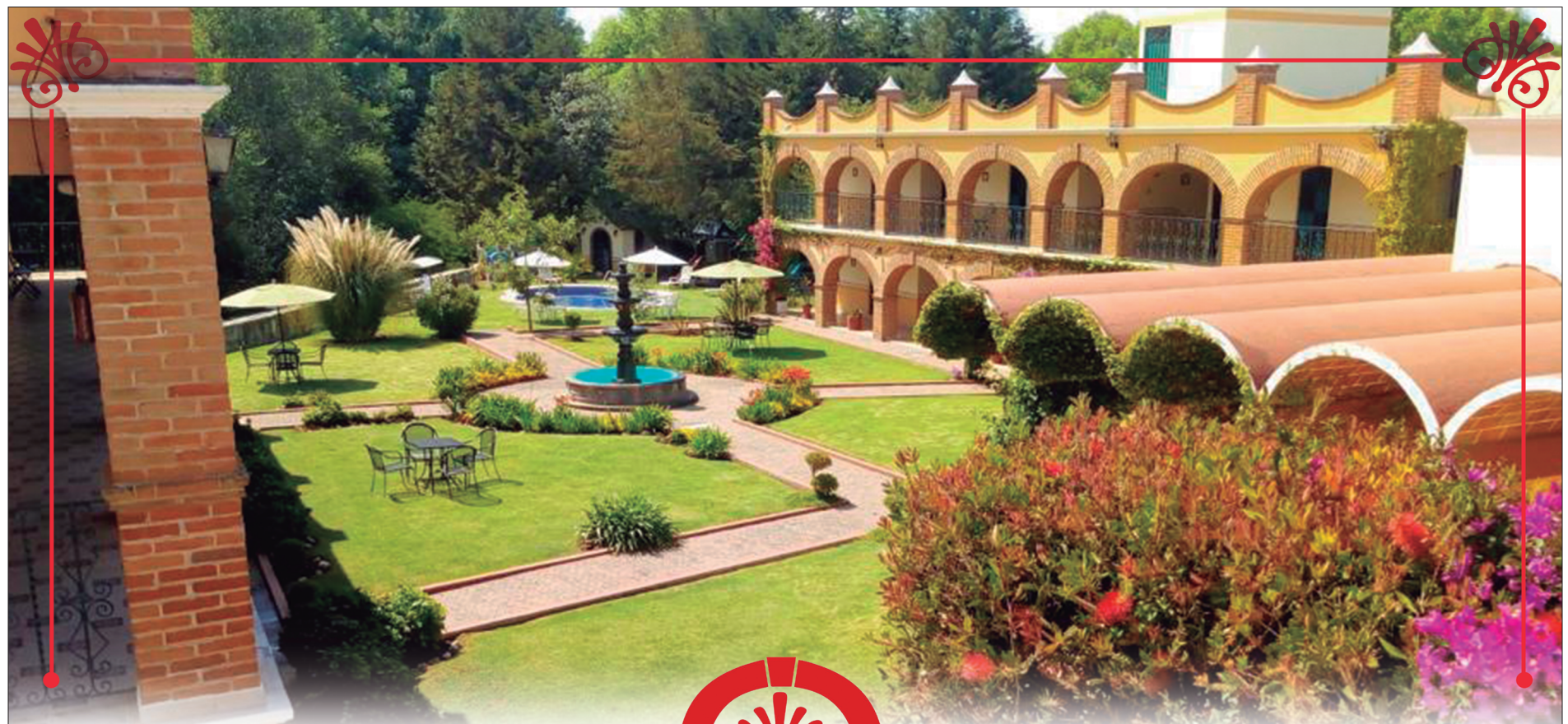

En el corazón del pueblo mágico de Huasca, a una calle del centro, encontramos "Hotel Real de Huasca".

El hotel cuenta con habitaciones con baño privado, tv por cable, wi-fi gratuito en todas las zonas comunes, alberca y jardín, así mismo cuenta con habitación para personas con movilidad reducida y si eres de los que viaja con mascota este hotel es pet-friendly (180 por mascota de pequeño a mediano).



El Hotel cuenta con traslado aeropuerto-hotel y viceversa por un costo extra.

Se encuentra a 15 min. de los prismas basálticos y a 20 min. de la Hacienda de Santa María Regla, Además, se pueden concertar paseos en globo, noche de leyendas y servicios de masajes.

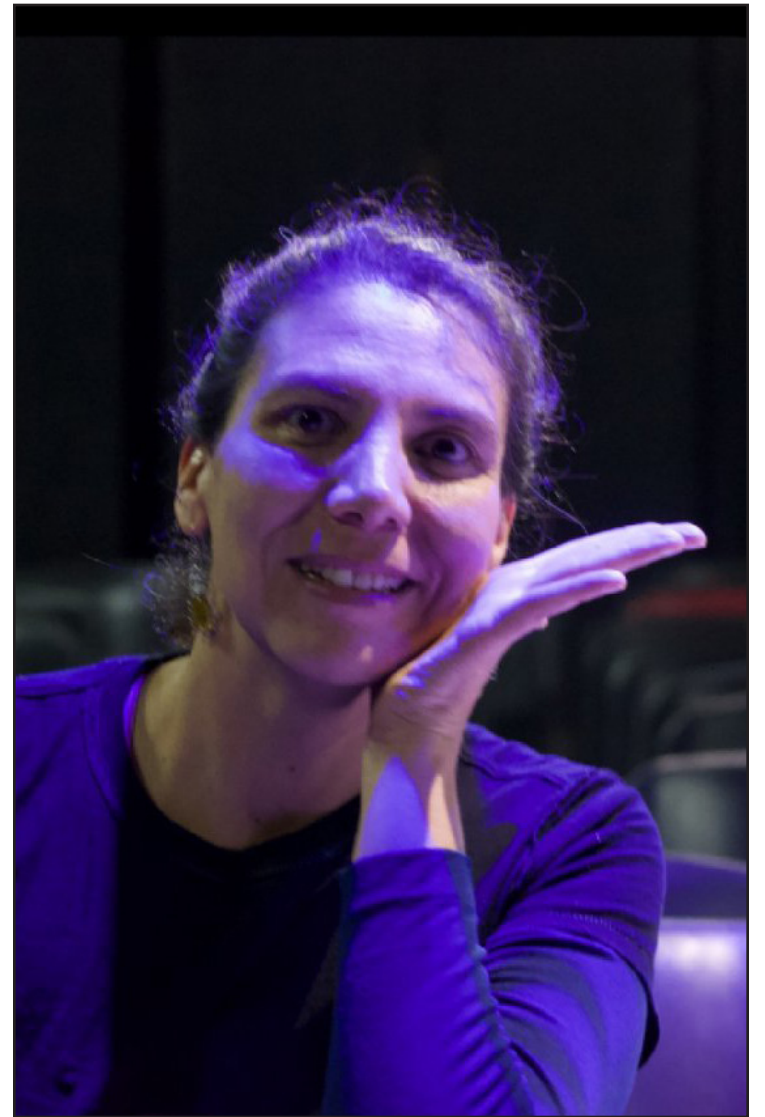

▲ Desde su rol como fundadora del foro Doble Nueve y de la compañía Bocamina Teatral, impulsa proyectos que abordan temas sensibles, como la violencia de género. Foto Cortesía

ES FUNDADORA DEL FORO DOBLE NUEVE

María Sordo, voz del teatro con compromiso social

La actriz trabaja con perspectiva de género que busca dar voz a las mujeres en el escenario

AMÉRICA CASTILLO

María Sordo, dramaturga, actriz y directora, es una figura clave en el teatro independiente de Pachuca.

Con una trayectoria que abarca más de 16 años, su trabajo refleja un profundo compromiso con la sociedad, los derechos culturales y una perspectiva de género que busca dar voz a las mujeres en el escenario.

Desde su rol como fundadora del foro Doble Nueve y de la compañía Bocamina Teatral, impulsa proyectos que abordan temas sensibles, como la violencia de género, la desaparición forzada y las dinámicas familiares, siempre desde un enfoque ético y respetuoso.

Licenciada en letras por la UNAM, con estudios de actuación y dramaturgia en México y Francia, María Sordo está dedicada a explorar el teatro como una herramienta de empatía y transformación social.

En su obra, las historias no solo buscan entretener, sino también abrir un diálogo crítico sobre las realidades que afectan a nuestra sociedad.

Entre sus piezas más destacadas se encuentran *El niño del lodo*, que aborda la recomposición de las familias, y *La divina y el comandante*, una obra que reflexiona sobre el impacto de la violencia y la búsqueda de justicia en un país marcado por los desaparecidos.

Además de su labor artística, enfrenta y reflexiona sobre la

desigualdad de género en el medio teatral.

Durante su formación, observó cómo los personajes femeninos solían estar limitados a representaciones sexualizadas y estereotipadas.

Hoy, como creadora y gestora cultural, trabaja para generar espacios donde las mujeres puedan contar sus historias y romper con las narrativas tradicionales.

“El teatro debe ser un espacio donde las mujeres podamos expresarnos desde nuestra perspectiva, sin ser cosificadas ni reducidas a roles impuestos”, señala.

Desde su llegada a Pachuca, la dramaturga es testigo de los cambios en la escena cultural local.

Aunque reconoce avances, como la formación de nuevas generaciones de actores y actrices en el estado, también resalta los desafíos que enfrentan los espacios culturales independientes, como la falta de apoyos consistentes y la precariedad económica.

A pesar de esto, el foro Doble



Con una trayectoria de más de 16 años, su trabajo está comprometido con los derechos culturales

Nueve logró mantenerse como un referente del teatro independiente en la región, gracias al esfuerzo colectivo de su equipo y a programas de apoyo como el circuito federal “Chapultepec, Naturaleza y Cultura”.

María Sordo también defiende

la importancia del teatro como un derecho cultural. Para ella, el escenario es un lugar de encuentro, reflexión y humanidad.

“El teatro nos ayuda a reconocernos en el otro, a sentir con los demás y a reflexionar sobre nuestra realidad. Es un espacio de comunión que nos acerca a nuestra esencia como seres humanos”, afirma.

Finalmente, invita a la ciudadanía a acercarse al teatro, no como un espacio elitista, sino como una experiencia transformadora y accesible.

“El teatro es para todos. Es una herramienta que nos conecta con nuestra humanidad y nos ayuda a construir una sociedad más justa y empática. Los invito a que vengan al foro Doble Nueve, a disfrutar y reflexionar juntos”, expresó.

Con una temporada programada para principios de 2025 y un compromiso constante con la comunidad, María Sordo y el foro continúan siendo un ejemplo de resistencia y pasión por las artes escénicas.



LA ZONA ARQUEOLÓGICA ES UN BIEN DE LA CIUDAD: NIEBLA Y TIEMPO

“Tulancingo debería tener postura sobre Huapalcalco”



Al municipio le corresponde entender cómo gestionar el bien patrimonial dentro de la ciudad, opinaron

NATHALI GONZÁLEZ

La Asociación Civil Niebla y Tiempo señaló que la Zona Arqueológica de Huapalcalco es “un bien de la ciudad de Tulancingo”, y por ello es por lo que este territorio a través de sus representantes debe tener una visión y postura sobre este patrimonio cultural. “Si bien hay una ley de sitios y monumentos que regula lo que pasa con los monumentos arqueológicos y que la atribución de lo que pasa con los monumentos arqueológicos es facultad del INAH, esos bienes arqueológicos están situados en Tulancingo y por eso es por lo que la ciudad, a través de sus representantes, debe tener una visión sobre Huapalcalco”.

Lo anterior expresó en entrevista con *La Jornada Hidalgo* la presidenta de Niebla y Tiempo A.C., Montserrat Barragán y el director Alejandro Aldana, organización impulsora de la declaratoria del sitio Huapalcalco como Zona de Monumentos Arqueológicos.

Es decir, en palabras de los activistas, la ciudad de Tulancingo a través de sus representantes, en este caso la presidenta municipal Lorena García Cázares, debe de tener una postura sobre lo que desean los tulancinguenses del bien arqueológico en la ciudad.

Un ejemplo la Red de Parques Arqueológicos en Mérida

Un ejemplo, comentaron los miembros activos de Niebla y Tiempo, que desmitifica que solo el INAH puede planear sobre el patrimonio arqueológico, es la red de Parques Arqueológicos de la Ciudad de Mérida, Yucatán.

“Que, si bien el INAH está involucrado y participa en los rescates, la conservación y la información, la red de Parques Arqueológicos lo que los contiene, lo que está alrededor de ellos, la manera en la que se presentan ante la ciudad es del ayuntamiento de Mérida”, explicó Aldana.

“El ayuntamiento de Mérida es quien está poniendo a disposición primero de su población ese bien arqueológico, y por supuesto de los visitantes también, esa es la visión que han tenido desde hace 50 años que existen esos parques arqueológicos, la gente de Mérida a través de sus representantes”, agregó.

Fundamentos legales facultan al ayuntamiento

De tal manera que, los activistas culturales precisaron que el bien patrimonial le corresponde al INAH y al municipio entender cómo gestionar el bien patrimonial dentro de la ciudad. “Lo que le faculta la ley para hacer (al ayuntamiento) es establecer

◀ El colectivo aseguró que mantiene puertas abiertas para las administraciones municipales, al ser una organización con 20 años de experiencia en profundizar y entender Huapalcalco. Foto Nathali González

cuáles van a ser las relaciones que va a tener su gente, sus recursos, su movilidad, su identidad con la zona”.

La propia declaratoria de Zona de Monumentos Arqueológicos en el área de Huapalcalco con una superficie de 20-44-83.50 hectáreas publicada el 5 de junio de 2023 que ordena a la Secretaría de Cultura por conducto del INAH, la creación de un plan de manejo, refiere que “las autoridades federales, estatales y municipales, en el ámbito de su competencia, así como los particulares, podrán colaborar con el Instituto Nacional de Antropología e Historia en el cumplimiento de lo previsto en este decreto”.

Y, por otro lado, la Ley Orgánica Municipal para el Estado de Hidalgo en su artículo 56, Fracción II Inciso D bis establece como atribución del ayuntamiento velar por la creación de planes de conservación, mantenimiento, protección y demás acciones encaminadas a preservar las zonas y monumentos arqueológicos muebles e inmuebles dentro de su territorio.

Niebla y Tiempo mantiene puertas abiertas

Los miembros activos de Niebla y Tiempo comentaron que, al recién asumir funciones, al actual gobierno de Tulancingo le hace falta postura sobre la Zona Arqueológica de Huapalcalco.

Sin embargo, el colectivo aseguró que mantiene puertas abiertas para las administraciones municipales, al ser una organización con 20 años de experiencia en profundizar y entender Huapalcalco.

Niebla y Tiempo argumentó que tiene una visión del bien patrimonial derivado de su trabajo en la puesta en valor del sitio y por otro lado su gestión y activismo legal para que las instituciones públicas hagan lo que les corresponde en la protección de la Zona Arqueológica de Huapalcalco.

Recomendaciones literarias

Recientemente concluyó la tan esperada Feria del Libro de Guadalajara, edición 2024; uno de los eventos literarios más importantes a nivel internacional, en el que se dan cita la crema y nata de la industria editorial. Aquí, algunos de los libros destacados:



El Desertor

Obra maestra del premio Nobel de Literatura, Abdulrazak Gurnah, en la que las consecuencias de una relación amorosa prohibida resuenan desde el imperio británico hasta la independencia africana.



En el reino del toro sagrado

Artemisa, una hermosa mujer de ascendencia griega, vive en un pueblo perdido en la sierra de Veracruz. Allí todos la desean, la adoran como a una diosa, pero cualquier historia de amor con ella está abocada a la desgracia. Con una prosa magnética, Jordi Soler narra la barbarie y las relaciones de amor y dependencia que dejarán sin respiro al lector.



Manual para villanos

Derriba cualquier obstáculo que se interponga en tus planes malvados con este malvado manual de Alan Ituriel, que contiene todo lo que necesitas para convertirte en un villano, especialmente en un mundo en el que la tecnología, los robots y los héroes están cambiando las reglas del juego.

LA VERDADERA ALTERNATIVA EN REDES SOCIALES | LA VERDADERA ALTERNATIVA EN REDES SOCIALES LA VERDADERA ALTERNATIVA EN REDES SOCIALES



La Jornada Hidalgo

SÍGUENOS EN REDES

f @LaJornadaHidalgo

x @jornadahidalgo

ig @JornadaHidalgo

El Reloj

No sabíamos que algunos vecinos del sur de Pachuca se sienten hijos de Trump.

La Jornada Hidalgo

EN ESTE EJEMPLAR / LA JORNADA NACIONAL

SÁBADO 14 DICIEMBRE DE 2024

<https://lajornadahidalgo.com/>

La Jornada Hidalgo

@JornadaHidalgo



7 500464 592415

SE INSPECCIONÓ ZACUALTIPÁN, IXMIQUILPAN Y TENANGO DE DORIA

Profepa lanza ofensiva contra tala ilegal estatal

Clausuraron 20 predios de un total de 21 inspeccionados, en una superficie superior a 419 hectáreas

NATHALI GONZÁLEZ

La Procuraduría Federal de Protección al Ambiente (Profepa) realizó esta semana un tercer operativo simultáneo en 14 entidades con zonas críticas forestales, incluido Hidalgo, para revisar cambio de uso de suelo en terrenos forestales.

La dependencia federal informó que lo anterior forma parte de las acciones que lleva a cabo para combatir la tala ilegal.

El resultado fue la clausura de 20 predios de un total de 21 inspeccionados, en una superficie de poco más de 419 hectáreas, que no presentaron la autorización emitida por la Semarnat.

La Profepa precisó que en los predios donde se llevaron a cabo las actividades de cambio de uso de suelo ilegal, los responsables deberán llevar a cabo las tareas de restauración necesarias para devolverlos a su estado original.

Se inspeccionó la Zona del Bosque de Agua en CDMX; en Tlalnepantla, Edomex; Morelos; el área de influencia de la Reserva de la Biósfera Mariposa Monarca, en Zitácuaro, Michoacán; Zacualtipán, Ixmiquilpan y Tenango de Doria, en Hidalgo; Champomón, en Campeche; Reserva de la Biósfera Bolsón de Mapimí, en Chihuahua.

En las inspecciones participaron 253 elementos de fuerzas de seguridad pública nacionales y estatales

También Valle de Bravo, en Estado de México; Tepexi de Rodríguez, en Puebla, José María Morelos, en Quintana Roo; Huatulco, en Oaxaca; Laguna del Farallón, en Zihuatanejo de Azueta, Guerrero; Cosolapan, Coatepec, en Veracruz; Zapotlán, en Jalisco, así como en Mérida y Conkal, en Yucatán.

Entre las irregularidades e ilícitos encontrados están: remoción de vegetación y arbolado, extracción de materiales pétreos, des-



▲ La dependencia federal realizó esta semana un tercer operativo simultáneo en 14 entidades con zonas críticas forestales. Foto Especial

plazamiento de vegetación forestal para actividades agropecuarias, casas habitación, desarrollos urbanos irregulares, apertura de caminos, venta de terrenos, entre otros problemas.

Se detalló que en estas inspecciones participaron 253 elementos de fuerzas de seguridad

pública nacionales y estatales, así como instituciones ambientales de los estados, entre ellas: Profepa, Secretaría de la Defensa, Guardia Nacional, Secretaría de Marina, Secretaría de Seguridad Ciudadana, Corena-Sedema, Conanp y direcciones de ecología de los estados.

APUNTES

El burnout de fin de año

BRENDA FLORES

LLEGAR A LA recta final de un año provoca muchas veces una sensación de agotamiento, cansancio y hasta de hartazgo; se experimentan cambios radicales de ánimo, estrés escolar, tensiones en el hogar o en el trabajo provocadas por la acumulación de meses y con ello de actividades, tareas y responsabilidades que no se gestionaron adecuadamente, donde la falta de motivación e irritabilidad son algunas de las señales de auxilio.

EL BURNOUT, CONOCIDO como el síndrome del trabajador quemado o de desgaste profesional, es un estado de estrés crónico o insatisfacción laboral manifestado comúnmente con agotamiento mental, emocional y físico que se presenta como resultado de exigencias agobiantes en el trabajo.

EL TEMA ESCALÓ hasta llegar a la Organización Mundial de la Salud (OMS) que reconoce en 2019 al burnout como enfermedad; en correlación, ahora se habla del burnout académico, que se caracteriza por el agotamiento que afecta la capacidad y mo-

tivación relacionada con el estudio, lo que provoca bajo rendimiento escolar, el símil es el síndrome del estudiante quemado.

ES UNA REALIDAD que las esferas personal y académica tienden a solaparse, el abuso en el uso de las pantallas y dispositivos electrónicos, hábitos sedentarios, falta de horarios establecidos, multiplicidad de roles en el hogar o irregularidades en el sueño, detonan estrés en el estudiantado.

PERO OJO, PORQUE no todo es burnout académico, pues se liga estrechamente a condiciones personales y es multifactorial.

LOS SÍNTOMAS MÁS comunes son el agotamiento continuo, falta de concentración en clases, ausencia de creatividad, aislamiento, irritabilidad, pérdida de la confianza para realizar labores académicas, desinterés, sentir aburrimiento, incumplimiento y tensiones en el cuerpo que pueden llevar a dolores de cabeza o musculares.

LA DESMOTIVACIÓN ES un elemento clave para ponerse alerta ante el burnout académico y poder actuar, ya sea como profesor o como padre de familia, algunas recomendaciones de autocuidado que pue-

den mitigar este trastorno tienen que ver con generar horarios de estudio, identificar prioridades escolares y personales, practicar hábitos de alimentación saludable, y brindarse tiempo personal.

EL DESCANSO ES fundamental, por eso las pausas académicas como las vacaciones, son bocanadas de aire fresco para reiniciarse y aplica para el estudiantado, cuerpo docente y demás trabajadores, los periodos vacacionales son fundamentales para el buen funcionamiento escolar y contribuyen al éxito académico.

MUCHOS ESTUDIANTES NO saben que atraviesan por este proceso y es momento de hacer caso a ese llamado de atención que hace tu cuerpo o tu mente, por esto, si ya gozas de un periodo vacacional o estás a un paso, ¡disfrútalo! de la manera que quieras o que se pueda, la finalidad es alcanzar ese descanso.

SI RECONOCES ALGUNOS de estos factores detonantes, es fundamental que recibas atención, puedes acercarte al área de psicología o psicopedagogía de tu escuela, o bien, acudir a un especialista en materia de salud mental, el primer paso es no sentir pena o miedo, a cualquiera nos puede pasar.